



## Despre Marcă

- [Ce este o marcă](#)

Marcă este orice semn (vizual, sonor, olfactiv, tactil) care servește la individualizarea și deosebirea produselor și/sau serviciilor unei persoane fizice sau juridice de cele ale altor persoane fizice sau juridice.

[Inchide](#)

- [Tipuri de mărci](#)

Cele mai frecvente tipuri de mărci sunt:

- verbale: SPERANȚA , WESTERN UNION, STARBUCKS, СОЛНЦЕДАР, HELLO KITTY, BMW, SANDRA etc.

- figurative:



- combinate:



- tridimensionale:



- sonore:

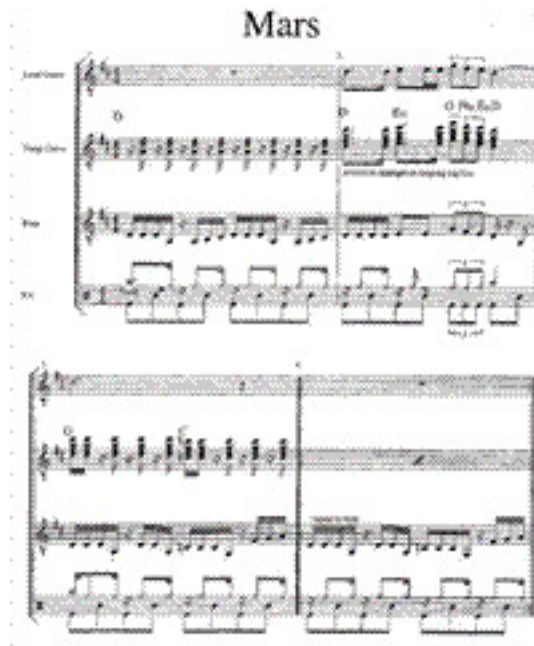

**Marcă colectivă** - marcă utilizată de către o asociație de fabricanți, producători, prestatori de servicii sau comercianți ori de către alte organizații similare pentru a desemna produsele și/sau serviciile lor;

**Marcă de certificare (de conformitate)** - marcă utilizată pentru a certifica anumite caracteristici ale unui produs și/sau serviciu;

**Marcă notorie** - marcă larg cunoscută în Republica Moldova la data depunerii unei cereri de înregistrare de marcă sau la data priorității revendicate în cerere, în cadrul segmentului de public vizat pentru produsele și/sau serviciile cărora li se aplică marca, fără a fi necesară înregistrarea sau utilizarea mărcii notorii în Republica Moldova pentru a fi opusă;

[Inchide](#)

- **Ce mărci pot fi înregistrate**

Pot fi înregistrate ca mărci orice semne:

- a) susceptibile de reprezentare grafică - cuvinte (inclusiv nume de persoane), litere, cifre, desene, culori, combinații de culori, elemente figurative, forme tridimensionale, în special forma produsului sau a ambalajului acestuia, holograme, semne de poziționare;
- b) sonore, olfactive, tactile, precum și orice combinații de astfel de semne, cu condiția ca aceste semne să poată servi la deosebirea produselor și/sau serviciilor unei persoane fizice sau juridice de cele ale altor persoane fizice sau juridice.

**Semnele care nu pot fi înregistrate ca marcă, motive de respingere la înregistrare.**

**Motive absolute de refuz:**

Sunt excluse de la protecție și nu pot fi înregistrate:

- mărcile lipsite de caracter distinctiv;
- mărcile constituite exclusiv din semne ori din indicații ce pot servi în comerț pentru a desemna specia, calitatea, cantitatea, destinația, valoarea, originea geografică, timpul fabricării produsului sau prestării serviciului, alte caracteristici ale acestora;
- mărcile constituite exclusiv din semne cu caracter elogios;
- mărcile constituite exclusiv din semne ori din indicații devenite uzuale în limbajul curent sau în practicile comerciale loiale și constante;
- semne constituite exclusiv din forma impusă de însăși natura produselor sau din forma produsului necesară pentru obținerea unui rezultat tehnic, sau din forma care



- conferă valoare esențială produsului;
- mărcile care prejudiciază imaginea și/sau interesele statului ori sînt contrare ordinii publice sau bunelor moravuri, în special apelurile antiumane, cuvintele, reproducerile și semnele indecente, precum și celor de natură să lezeze demnitatea persoanelor, minorităților, etniilor, națiunilor, sentimentele lor religioase, naționale, profesionale etc.;
  - mărcile care pot induce în eroare consumatorul în ceea ce privește originea geografică, calitatea ori natura produsului și/sau a serviciului;
  - mărcile care conțin reproduceri sau imitații de steme, drapele și embleme de stat, denumiri depline sau abreviate de organizații internaționale și interguvernamentale, semne, sigilii oficiale de control, de garanție și de marcă, decorații și alte semne de distincție care, în lipsa autorizației autorităților competente, trebuie refuzate în conformitate cu art.6 ter din Convenția de la Paris pentru protecția proprietății industriale din 20 martie 1883, denumită în continuare Convenția de la Paris;
  - mărcilor care conțin denumirea oficială sau istorică a statului sau abrevierea ei ori denumiri ale unităților administrativ-teritoriale, reproduceri de insigne, de embleme sau de ecusoane, altele decît cele protejate conform art.6 ter din Convenția de la Paris, și care prezintă un interes public deosebit, cu excepția cazurilor cînd înregistrarea este autorizată de autoritățile competente;
  - mărcilor care conțin semne de înaltă valoare simbolică, în special simboluri religioase;
  - mărcilor care conțin ori sînt constituite:  
dintr-o indicație geografică menită să identifice vinuri sau alte produse alcoolice, cu condiția că cererea de înregistrare a mărcii este posterioară cererii de înregistrare a indicației geografice sau denumirii de origine; sau dintr-o desemnare identică ori similară cu o indicație geografică sau cu o denumire de origine protejată pe teritoriul Republicii Moldova, în cazurile cînd produsele nu au originea corespunzătoare indicației geografice sau denumirii de origine, chiar dacă originea adevărată a produsului este indicată, ori dacă indicația geografică sau denumirea de origine este utilizată în traducere ori este însoțită de expresii cum ar fi „de genul”, „de tipul”, „de stilul”, „imitație” sau de o expresie similară, precum și în cazul cînd mărcile sînt solicitate pentru produse neacoperite de indicația geografică sau de denumirea de origine protejată în măsura în care aceste produse sînt comparabile cu cele pentru care indicația geografică sau denumirea de origine este protejată ori în măsura în care utilizarea mărcii solicitate, fără un motiv justificat, ar permite să se obțină un profit nemeritat din renumele indicației geografice sau a denumirii de origine protejate;

**Motive relative de refuz:**

O marcă este refuzată la înregistrare dacă:

- este identică cu o marcă anterioară înregistrată pentru produse și/sau servicii identice;
- este identică ori similară cu o marcă anterioară și, din cauza identității ori similitudinii produselor și/sau serviciilor pe care le desemnează cele două mărci, există riscul de confuzie pentru consumator, inclusiv riscul de asociere cu marca anterioară;
- este identică ori similară cu o marcă anterioară și este solicitată spre înregistrare pentru produse și/sau servicii care nu sînt similare cu cele pentru care marca anterioară este înregistrată, în cazul cînd marca anterioară se bucură de renume în Republica Moldova și dacă utilizarea mărcii solicitate, fără un motiv justificat, ar aduce un profit nemeritat din caracterul distinctiv ori din renumele mărcii anterioare sau le-ar aduce atingere acestora;
- marcă este refuzată la înregistrare și în cazul în care aduce atingere unui drept dobîndit anterior, în special dreptului la nume, la imagine, inclusiv în ceea ce privește numele sau imaginea unei personalități notorii în Republica Moldova, dreptului de autor, dreptului la o indicație geografică protejată sau la o denumire de origine protejată, la un desen sau la un model industrial protejat sau unui alt drept de proprietate intelectuală protejat conform legii.
- marca este refuzată la înregistrare, de asemenea, în măsura în care este demonstrat că drepturile la o marcă neînregistrată sau la un alt semn utilizat în comerț, inclusiv



denumirea persoanei juridice, au fost dobândite de către opozant înainte de data de depozit a cererii de înregistrare a mărcii sau înainte de data priorității invocate în sprijinul acestei cereri, după caz, și sînt confirmate printr-un act legal sau prin probe ce demonstrează că pe piața Republicii Moldova fie au fost plasate produse și/sau servicii identice sau similare cu cele solicitate, marcate cu acest semn, fie sînt promovate sau se negociază promovarea/plasarea produselor și/sau serviciilor identice sau similare cu cele solicitate, marcate cu semnul respectiv care beneficiază de protecție și se bucură de renume cel puțin într-un stat parte la Convenția de la Paris sau la Acordul de instituire a Organizației Mondiale a Comerțului, iar prin utilizarea mărcii solicitate s-ar crea un risc de confuzie cu semnul anterior ori fără motive justificate s-ar profita de renumele acestui semn;

- marca este refuzată la înregistrare, de asemenea, în cazul când agentul sau reprezentantul titularului mărcii respective în una dintre țările Uniunii solicită înregistrarea acesteia pe propriul său nume, fără autorizația titularului, cu excepția cazului în care agentul sau reprezentantul titularului își justifică acțiunile. [Inchide](#)

- [Beneficiile protecției](#)

Marca este un element esențial al strategiei firmelor: ea face distincția dintre produsele și serviciile unui producător și cele ale concurenților. Pentru consumator marca reprezintă cel mai comod mijloc de a recunoaște rapid o categorie de produse și servicii care i-au fost recomandate sau pe care experiența l-a determinat să le prefere altor produse sau servicii de aceeași natură. Pentru întreprindere, marca reprezintă un mijloc de a cuceri și a păstra o clientelă.

Înregistrarea mărcii conferă titularului dreptul exclusiv de a dispune de marcă, de a o folosi, precum și dreptul de a interzice folosirea ei de către alte persoane pe teritoriul Republicii Moldova pe întregul termen de valabilitate a mărcii în cauză.

[Inchide](#)

- [Cine poate înregistra o marcă](#)

Orice persoana fizică sau juridică ori grupul de persoane fizice și/sau juridice poate înregistra o marcă.

[Inchide](#)

- [Ce trebuie să cunoști înainte să aplici pentru înregistrare](#) [1]

Înainte de a înregistra și de a introduce o marcă în circuitul economic este recomandabil să verificați dacă ea nu va intra în contradicție cu mărcile existente, înregistrate anterior sau depuse spre înregistrare pentru anumite produse și/sau servicii.

Verificarea poate fi făcută pe 2 căi:

1. Căutarea în baza de date gratuit:

- națională, <http://www.db.agepi.md/marcireprezentanti/Search.aspx> [2];
- și internațională <https://www.wipo.int/madrid/monitor/en/> [3].

2. Prin intermediul unei solicitări de cercetare documentară la AGEPI, contra cost <http://dev.agepi.gov.md/ro/services> [4].

[Inchide](#)

**URL sursă:** <https://agepi.gov.md/ro/trademarks/presentation>

### Legături

[1] javascript://

[2] <http://www.db.agepi.md/marcireprezentanti/Search.aspx>

[3] <https://www.wipo.int/madrid/monitor/en/>



[4] <http://agepi.gov.md/ro/services>